

ISU KEBANGKITAN PKI SEBUAH PENILAIAN PUBLIK NASIONAL

Temuan Survei September 2017

Latar belakang

- ▶ Partai Komunis Indonesia (PKI) punya sejarah di republik ini.
- ▶ Pada pemilihan umum 1955, PKI mendapat dukungan sekitar 16% secara nasional (nomor 4 terbesar setelah PNI, Masjumi, dan Partai NU). Kekuatan PKI cukup signifikan waktu itu.
- ▶ Pada awal Orde Baru 1965/1966, dan secara resmi pada 1966 PKI dilarang Orde Baru (TAP MPRS No. 25/1966). Sejak itu kekuatan politik PKI hilang.
- ▶ Hampir bersamaan dengan itu, dan di akhir abad ke-20, kekuatan Komunis runtuh di mana-mana. Sekarang mungkin tinggal Korea Utara, salah satu negara paling miskin di dunia, yang bisa disebut negara Komunis.

- ▶ Pada masa awal reformasi ketika kebebasan politik tumbuh, rakyat bebas membentuk partai, termasuk yang berfaham Komunis. Tapi tak ada satu pun partai yang dekat dengan faham Komunis mendapat dukungan rakyat secara berarti.
- ▶ Itu indikasi bahwa Komunisme tak menarik rakyat Indonesia.
- ▶ Tapi kadang–kadang muncul opini bahwa PKI masih hidup dan bangkit lagi, dan mengancam keberadaan negara yang berasaskan Pancasila dan UUD 1945.

- ▶ Apakah opini itu dirasakan oleh masyarakat nasional pada umumnya? Apakah rakyat sekarang merasa terancam oleh PKI? Karena itu apakah secara politik isu kebangkitan PKI itu penting bagi kontestasi dalam demokrasi kita?
- ▶ Untuk mengetahui itu dilakukan survei opini publik nasional berkaitan dengan isu tersebut.
- ▶ Survei ini merupakan CSR dari SMRC.

Metodologi

- Populasi survei ini adalah seluruh warga negara Indonesia yang yang punya hak pilih dalam pemilihan umum, yakni mereka yang sudah berumur 17 tahun atau lebih, atau sudah menikah ketika survei dilakukan.
- Dari populasi itu dipilih secara random (*multistage random sampling*) 1220 responden. *Response rate* (responden yang dapat diwawancarai secara valid) sebesar 1057 atau 87%. Sebanyak 1057 responden ini yang dianalisis. *Margin of error* rata-rata dari survei dengan ukuran sampel tersebut sebesar $\pm 3,1\%$ pada tingkat kepercayaan 95% (dengan asumsi *simple random sampling*).
- Responden terpilih diwawancarai lewat tatap muka oleh pewawancara yang telah dilatih.
- *Quality control* terhadap hasil wawancara dilakukan secara random sebesar 20% dari total sampel oleh supervisor dengan kembali mendatangi responden terpilih (*spot check*). Dalam *quality control* tidak ditemukan kesalahan berarti.
- Waktu wawancara lapangan 3 – 10 September 2017.

Flow chat penarikan sampel

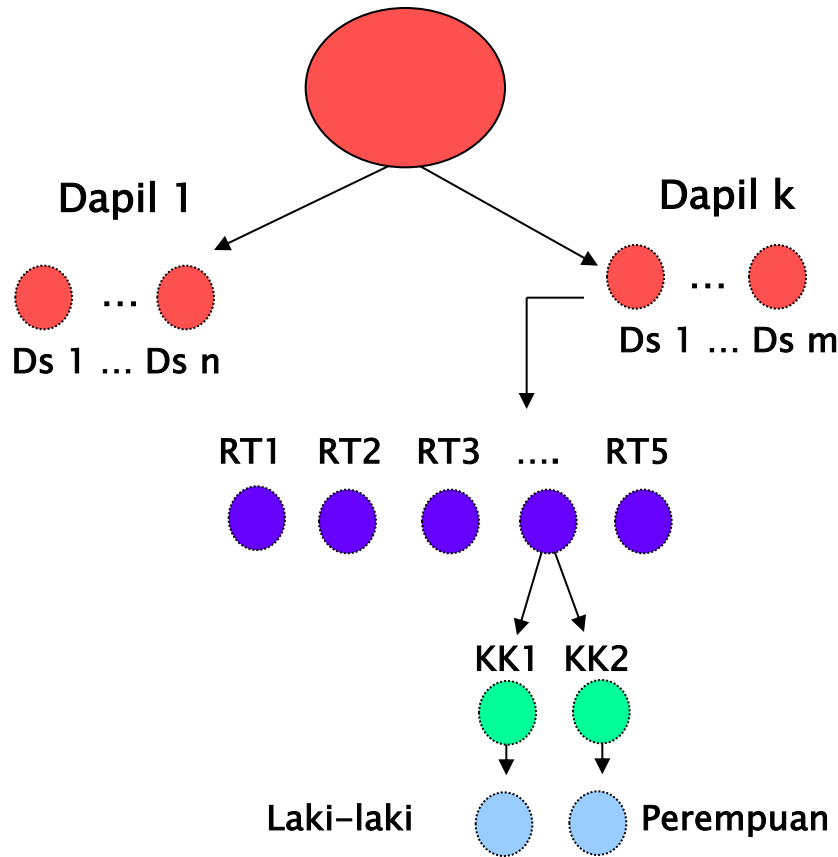

Populasi desa/kelurahan tingkat Nasional

Desa/kelurahan di tingkat Dapil dipilih secara random dengan jumlah proporsional

Di setiap desa/kelurahan dipilih sebanyak 5 RT dengan cara random

Di masing-masing RT/Lingkungan dipilih secara random dua KK

Di KK terpilih dipilih secara random Satu orang yang punya hak pilih laki-laki/perempuan

Validasi Sampel

PROFIL DEMOGRAFI RESPONDEN

KATEGORI	SAMPEL	POPULASI
GENDER		
Laki-laki	50.1	50.1
Perempuan	49.9	49.9
DESA-KOTA		
Pedesaan	50.4	50.2
Perkotaan	49.6	49.8

KATEGORI	SAMPEL	POPULASI
AGAMA		
Islam	86.8	87.3
Protestan/Katolik	10.6	9.8
Lainnya	2.7	3.0
ETNIS		
Jawa	40.7	40.2
Sunda	15.6	15.5
Batak	3.4	3.6
Madura	3.1	3.0
Betawi	2.9	2.9
Bugis	2.7	2.7
Minang	2.7	2.7
Lainnya	28.9	29.4

PROFIL DEMOGRAFI RESPONDEN

KATEGORI	SAMPEL	POPULASI
PROVINSI		
Aceh	1.8	1.8
Sumatera Utara	5.3	5.3
Sumatera Barat	1.9	1.9
Riau	2.2	2.2
Jambi	1.3	1.3
Sumatera Selatan	3.1	3.1
Bengkulu	0.7	0.7
Lampung	3.2	3.2
Bangka Belitung	0.5	0.5
Kepulauan Riau	0.7	0.7
DKI Jakarta	3.8	3.8
Jawa Barat	17.6	17.6
Jawa Tengah	14.5	14.5
DI Yogyakarta	1.5	1.5
Jawa Timur	16.3	16.3
Banten	4.2	4.2
Bali	1.6	1.6

KATEGORI	SAMPEL	POPULASI
PROVINSI		
NTB	1.9	1.9
NTT	1.7	1.7
Kalimantan Barat	1.9	1.9
Kalimantan Tengah	1.0	1.0
Kalimantan Selatan	1.5	1.5
Kalimantan Timur	1.3	1.3
Kalimantan Utara	0.2	0.2
Sulawesi Utara	1.0	1.0
Sulawesi Tengah	1.0	1.0
Sulawesi Selatan	3.4	3.4
Sulawesi Tenggara	1.0	1.0
Gorontalo	0.4	0.4
Sulawesi Barat	0.5	0.5
Maluku	0.6	0.6
Maluku Utara	0.4	0.4
Papua Barat	0.4	0.4
Papua	1.7	1.7

ARAH NEGARA–BANGSA DAN DEMOKRASI

Arah Perjalanan Bangsa

Secara umum bagaimana Ibu/Bapak melihat arah negara kita? Apakah negara kita sekarang sedang bergerak ke arah yang benar atau ke arah yang salah? ... (%)

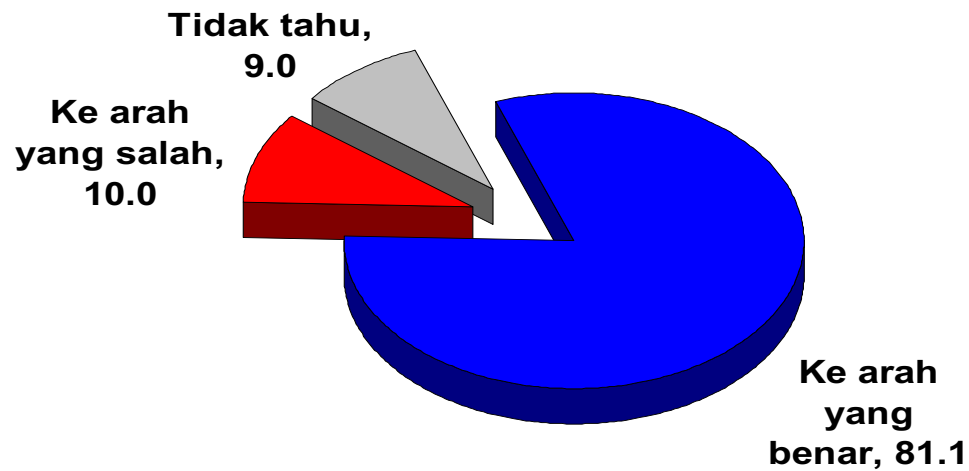

Warga umumnya menilai bangsa ini sedang berjalan ke arah yang benar (81,1%).

Arah Perjalanan Bangsa

Bagaimana Ibu/Bapak melihat arah perjalanan negara kita? Apakah negara kita sekarang berjalan menuju ke arah yang benar atau ke arah yang salah? ...(%)

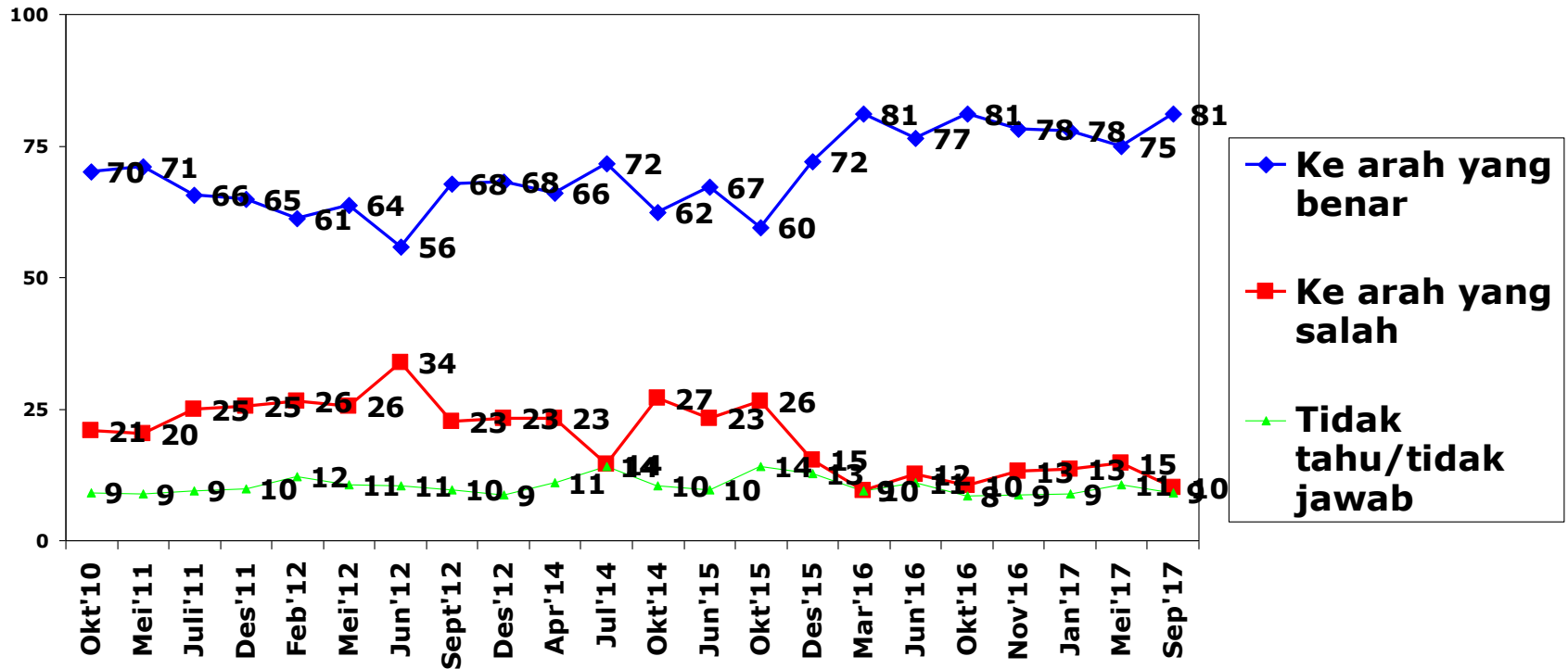

Warga yang menilai bangsa ini sedang berjalan ke arah yang benar, stabil dalam 1 tahun terakhir, dan cenderung menguat dalam 3 tahun terakhir.

Kepuasan Terhadap Jalannya Demokrasi

Secara umum, apakah Ibu / Bapak sangat puas, cukup puas, kurang puas, atau tidak puas sama sekali dengan jalannya demokrasi di negeri kita sekarang ini? ... (%)

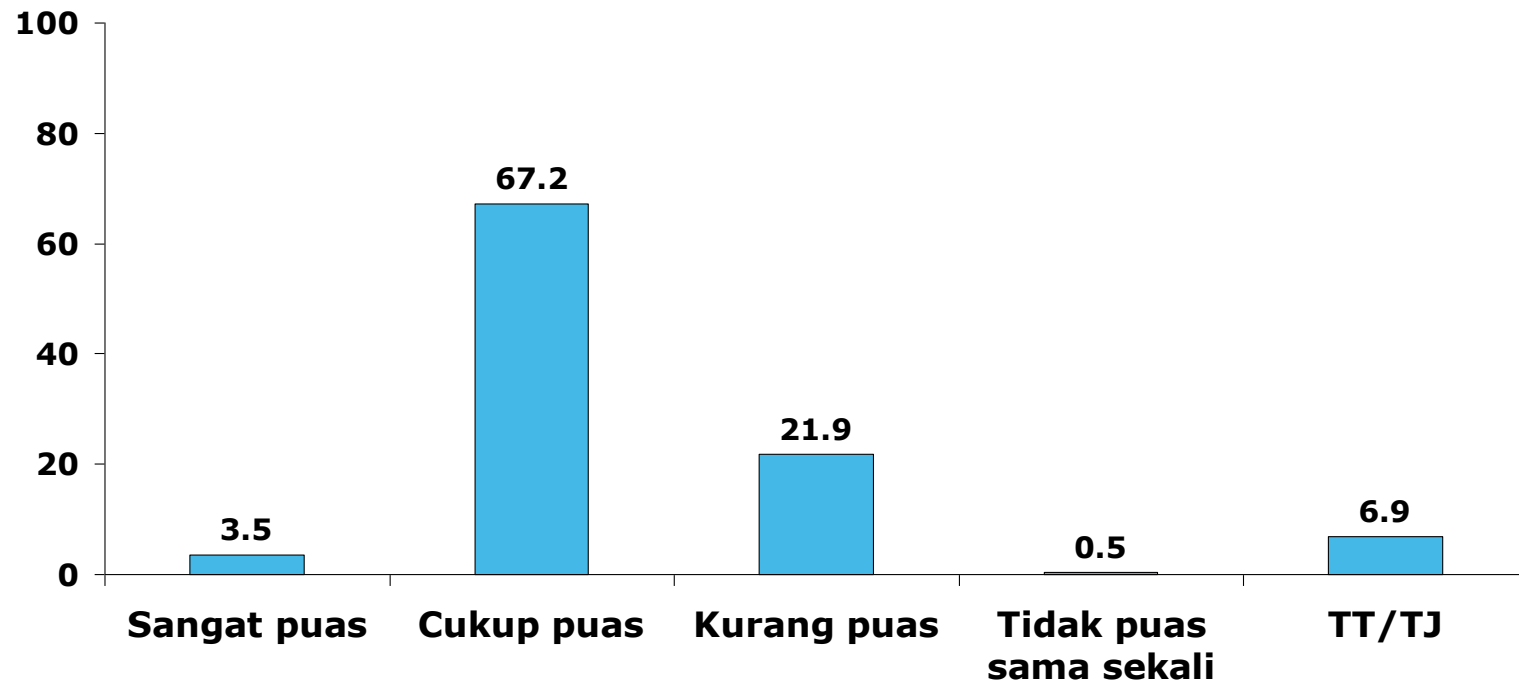

Warga umumnya merasa cukup/sangat puas terhadap jalannya demokrasi (70,7%).

Trend Kepuasan terhadap Demokrasi (%)

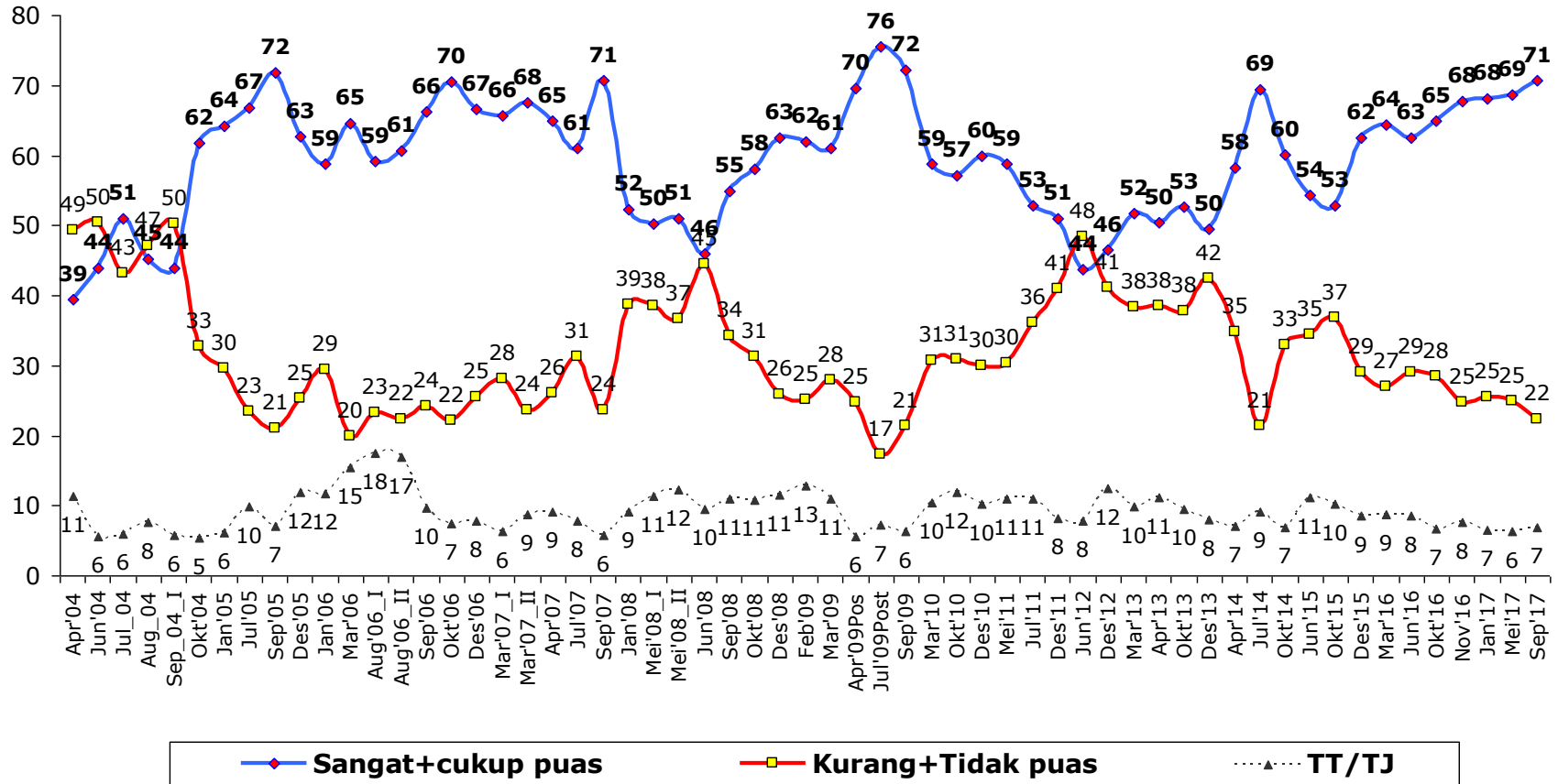

Tingkat kepuasan warga terhadap jalannya demokrasi terus menguat.

Sistem Pemerintahan Paling Sesuai

Di antara tiga pernyataan berikut ini, manakah yang paling sesuai dengan pendapat Ibu/Bapak? ... (%)

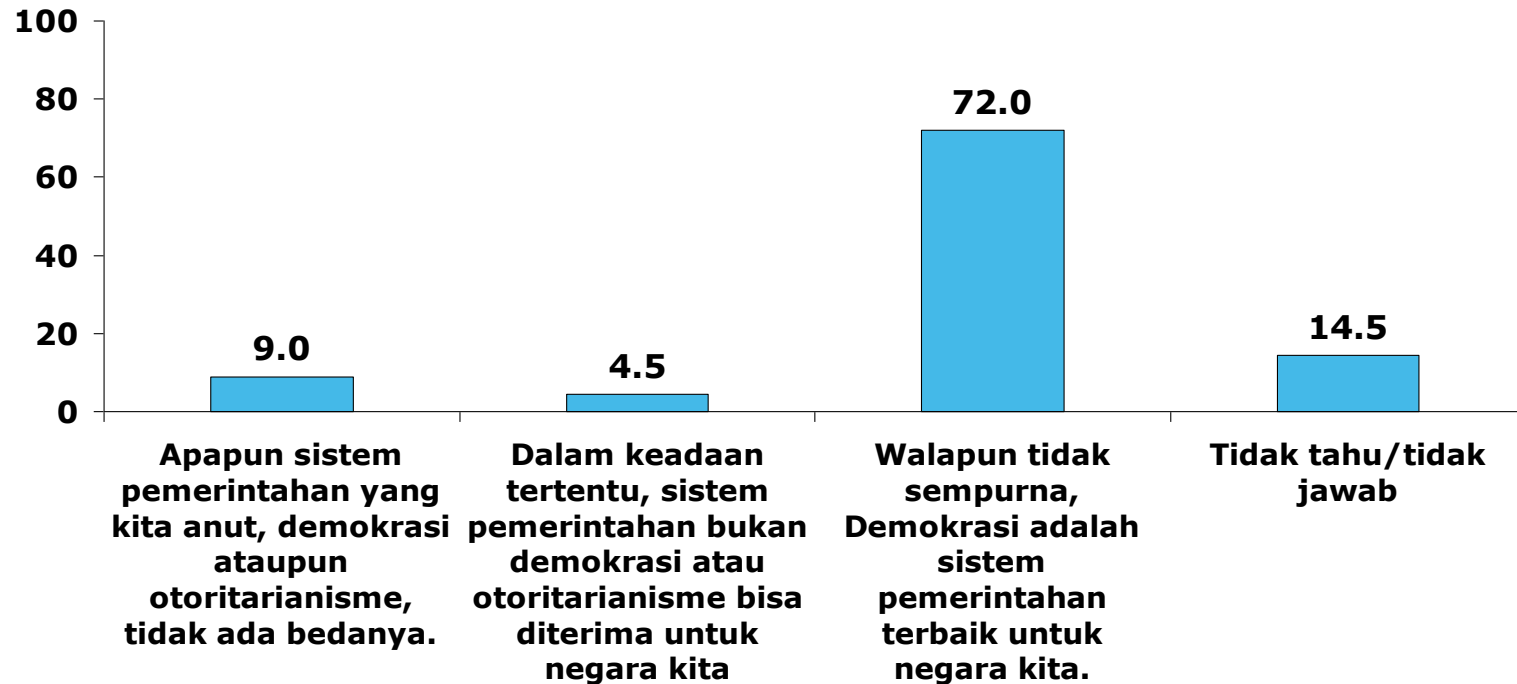

Warga umumnya menilai demokrasi adalah sistem pemerintahan terbaik untuk negara kita (72%).

Trend Preferensi pada Demokrasi (%)

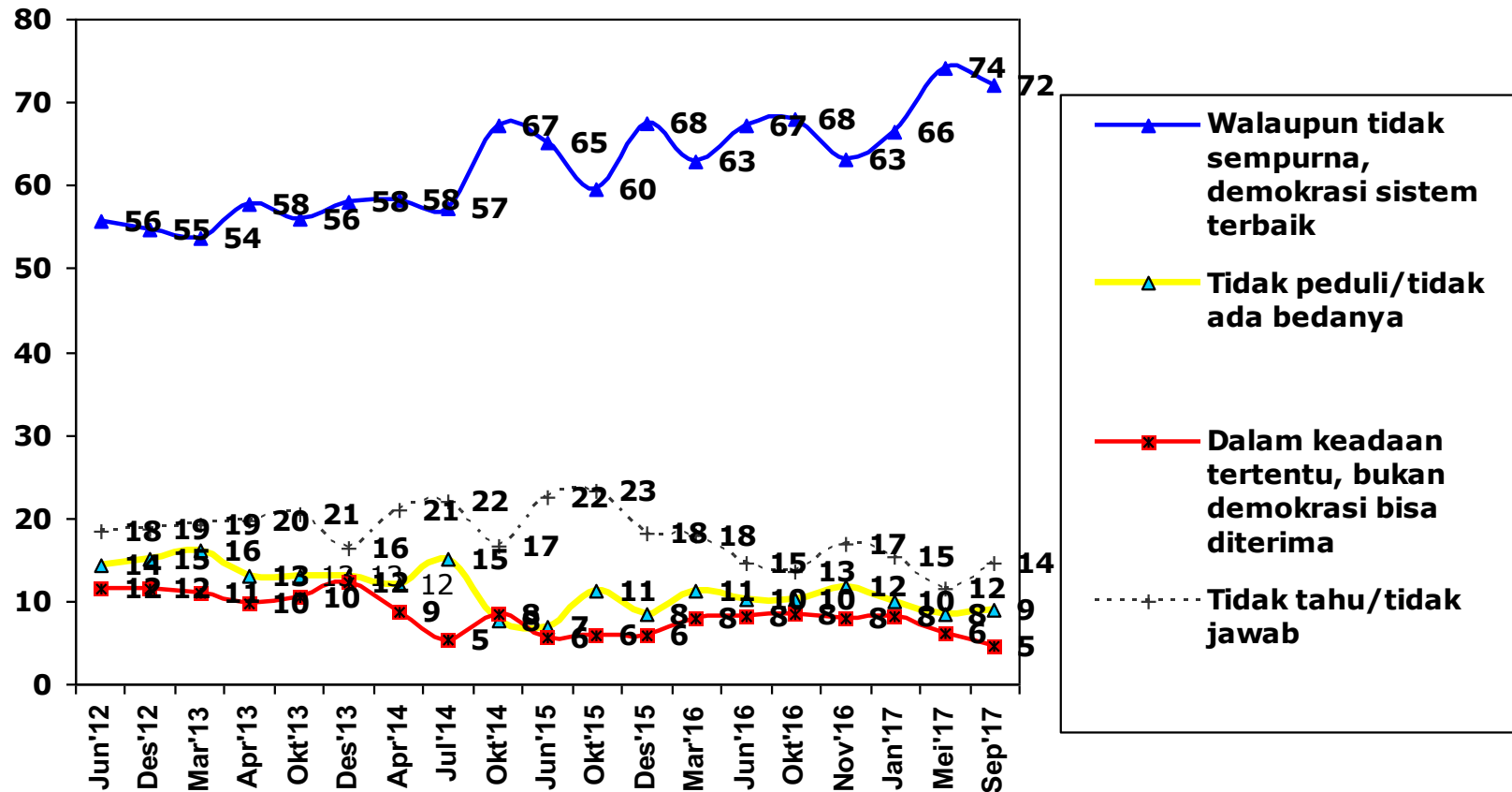

Preferensi terhadap demokrasi cenderung menguat dalam 5 tahun terakhir.

Temuan

- ▶ Evaluasi dasar atas kondisi bangsa harus terkait dengan arah bangsa ini, apakah bangsa ini sedang berjalan menuju arah yang benar atau salah.
- ▶ Apapun yang terjadi, bila warga umumnya menilai bangsa ini sedang berjalan ke arah yang benar, maka keberadaan bangsa ini legitimate, dan ini merupakan modal politik massa yang sangat penting.
- ▶ Secara umum, warga menilai bahwa bangsa ini sedang berjalan ke arah yang benar. Sentimen ini sangat tinggi dan stabil dalam satu tahun terakhir, dan cenderung menguat dalam tiga tahun terakhir.
- ▶ Sistem pemerintahan yang dianut untuk mewujudkan arah bangsa itu adalah demokrasi. Sentimen positif terhadap demokrasi akan membuat sistem pemerintahan stabil meskipun banyak didera oleh berbagai masalah. Sentimen ini positif dan cenderung menguat dalam lima tahun terakhir.
- ▶ Warga umumnya merasa puas dengan jalannya demokrasi hingga saat ini, dan rasa puas ini terus menguat.
- ▶ Ini semua mengindikasikan bahwa modal politik dasar dalam lima tahun terakhir sangat bagus.

ANCAMAN PKI

Aman dari ancaman kekuatan tertentu?

Apakah Ibu/Bapak sekarang merasa aman dari berbagai ancaman dari orang atau berbagai kekuatan atau kelompok tertentu? ... (%)

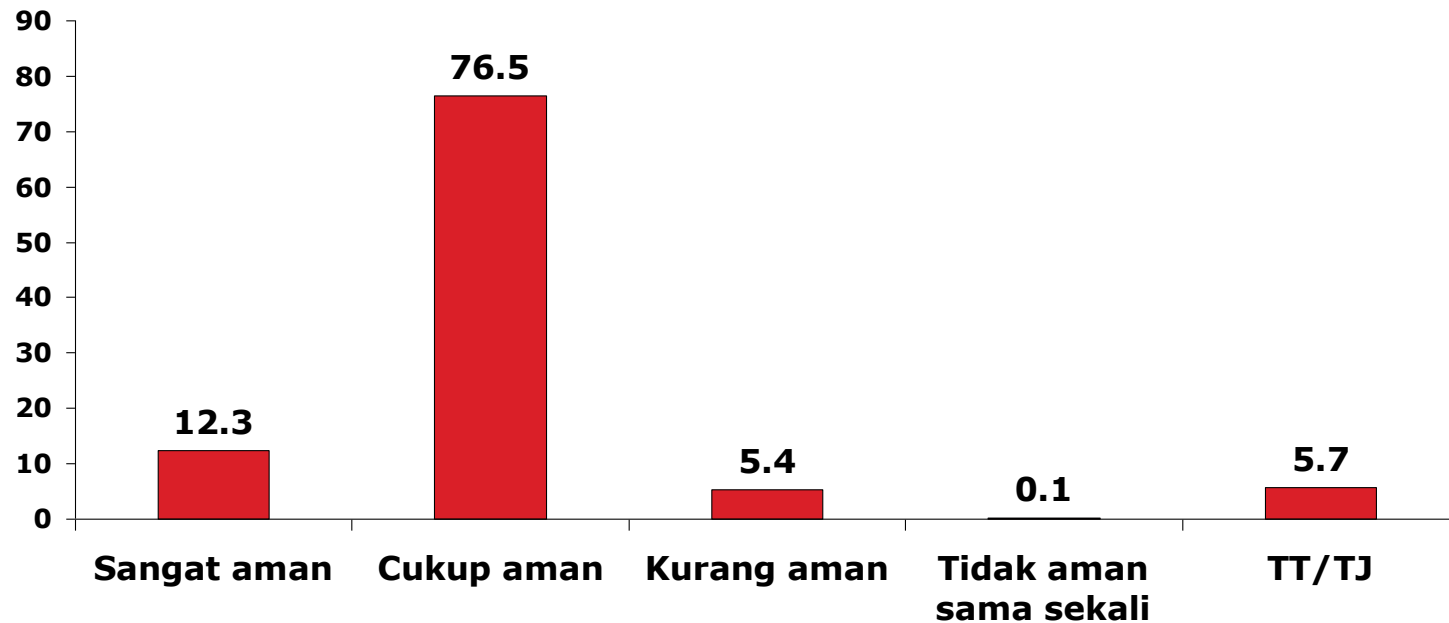

Secara umum warga merasa sangat atau cukup aman dari berbagai ancaman bagi keamanan (88,8%).

Sekarang sedang terjadi kebangkitan PKI?

Ada yang berpendapat bahwa sekarang sedang terjadi kebangkitan Partai Komunis Indonesia (PKI) di tanah air. Apakah Ibu/Bapak setuju atau tidak setuju dengan pendapat tersebut? ... (%)

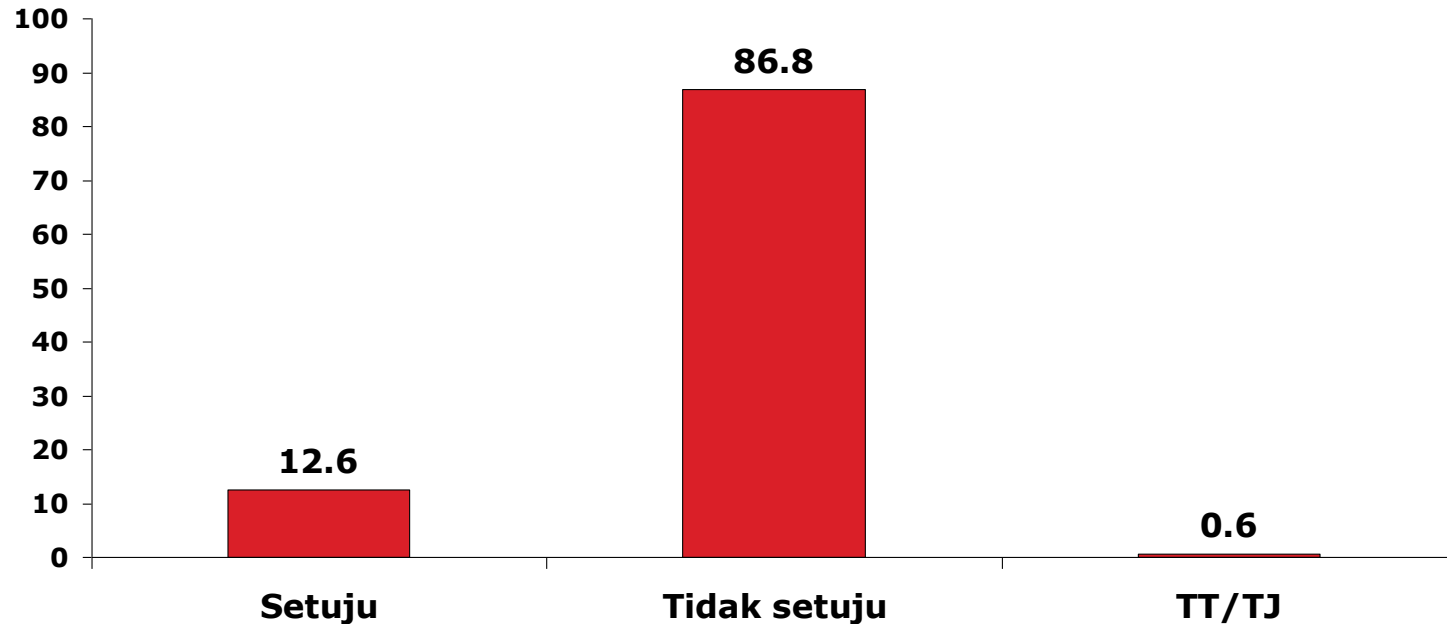

Mayoritas warga (86,8%) tidak setuju bahwa sekarang sedang terjadi kebangkitan PKI. Yang setuju hanya 12,6%.

...Lanjutan: Bila “Setuju”, apakah kebangkitan PKI sudah menjadi ancaman bagi negara?

Bila setuju, apakah kebangkitan itu sudah menjadi ancaman bagi Negara? ... (%)
(Base: responden yang setuju kebangkitan PKI)

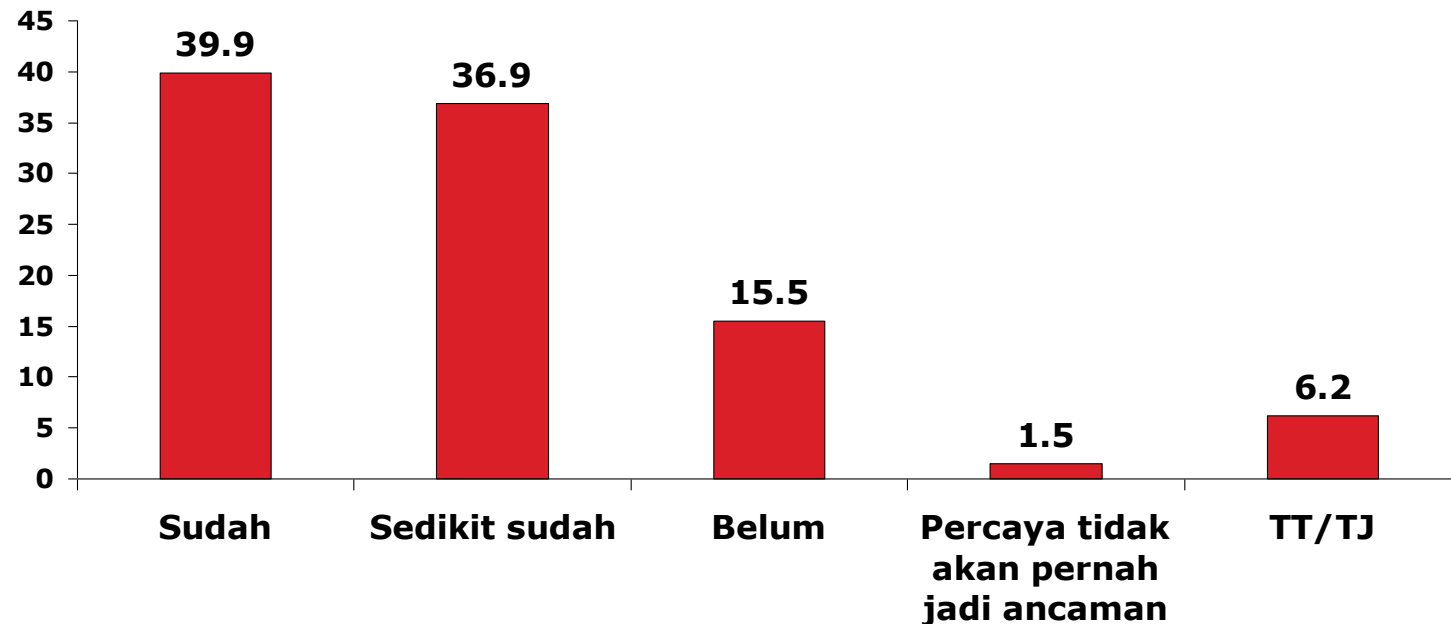

Di antara 12,6% yang setuju bahwa sekarang sedang terjadi kebangkitan PKI, sekitar 39,9% (atau sekitar 5% dari total populasi) merasa bahwa kebangkitan PKI sudah menjadi ancaman bagi negara.

Kebangkitan PKI tidak mengancam bila keadilan sosial semakin baik?

Ada yang berpendapat, walaupun ada kebangkitan PKI maka kebangkitan itu tidak akan penting dan tidak akan mengancam bila keadilan sosial, kesejahteraan rakyat, tanpa PKI seperti sekarang ini semakin baik. Apakah Ibu/Bapak setuju atau tidak setuju dengan pendapat itu? ... (%)



Warga yang setuju 25,5%, yang tidak setuju, 36,6%.

Temuan

- ▶ Secara umum warga merasa aman dari berbagai ancaman terhadap keamanan.
- ▶ Secara khusus, 12,6% warga setuju dengan pendapat bahwa sekarang sedang terjadi kebangkitan PKI. Yang tak setuju jauh lebih besar, 86,8%.
- ▶ Dari 12,6% warga yang setuju bahwa sekarang sedang terjadi kebangkitan PKI, sekitar 39,9% (atau sekitar 5% dari seluruh warga) yang merasa kebangkitan itu sudah menjadi ancaman terhadap negara ini.
- ▶ Mewujudkan keadilan sosial bukan jawaban atas isu kebangkitan PKI.

ISU PRESIDEN JOKOWI PKI

Setuju bahwa Presiden Jokowi orang/terkait dengan PKI?

Banyak pendapat di masyarakat tentang Presiden Jokowi. Berikut di antaranya. **Presiden Jokowi adalah orang Partai Komunis Indonesia (PKI) atau setidaknya terkait dengan PKI.** Apakah Ibu/Bapak setuju atau tidak setuju dengan pendapat tersebut? ... (%)



Mayoritas warga (75,1%) tidak setuju dengan pendapat bahwa “Presiden Jokowi adalah orang Partai Komunis Indonesia (PKI) atau setidaknya terkait dengan PKI”. Yang setuju 5,1%.

Temuan

- ▶ Belakangan muncul opini tentang Presiden Jokowi PKI atau terkait dengannya.
- ▶ Yang setuju dengan opini bahwa Jokowi PKI sekitar 5,1%, relatif sangat kecil dibanding yang tidak setuju, 75,1%.

BREAKDOWN ISU KEBANGKITAN PKI

Isu "Sedang Terjadi Kebangkitan PKI" Menurut Preferensi Pada Demokrasi

	BASE	Setuju sedang terjadi kebangkitan PKI?			Jika setuju, apakah sudah menjadi ancaman?					
		Setuju	Tidak setuju	TT/TJ	Sudah	Sedikit sudah	Belum	Percaya tidak akan pernah jadi ancaman	TT/TJ	
PREFERENSI PADA DEMOKRASI										
Walaupun tidak sempurna, demokrasi sistem terbaik	72.0	14	85	1	45	36	16	0	3	
Tidak peduli/tidak ada bedanya	9.0	13	87	0	37	34	8	16	5	
Dalam keadaan tertentu, bukan demokrasi bisa diterima	4.5	14	86	0	0	47	41	0	12	

Opini tentang adanya kebangkitan PKI tidak terkait dengan preferensi pada demokrasi.

Isu "Sedang Terjadi Kebangkitan PKI" Menurut Massa Pemilih Partai

	BASE	Setuju sedang terjadi kebangkitan PKI?			Jika setuju, apakah sudah menjadi ancaman?					
		Setuju	Tidak setuju	TT/TJ	Sudah	Sedikit sudah	Belum	Percaya tidak akan pernah jadi ancaman	TT/TJ	
MASSA PEMILIH PARTAI										
NASDEM	2.4	6	90	4	0	50	0	0	50	
PKB	5.5	11	89	0	28	16	21	17	17	
PKS	4.4	37	63	0	58	42	0	0	0	
PDIP	27.1	11	89	0	37	42	14	0	7	
GOLKAR	11.4	6	94	0	45	23	14	0	18	
GERINDRA	10.2	20	80	0	36	37	22	5	0	
DEMOKRAT	6.9	14	86	0	78	16	0	0	6	
PAN	3.6	18	77	5	51	24	25	0	0	
PPP	4.3	16	84	0	0	48	25	0	27	
HANURA	1.3	17	83	0	0	100	0	0	0	
LAINNYA	4.1	17	83	0	40	25	35	0	0	
TT/TJ	18.8	7	92	2	29	47	21	0	3	

Opini tentang adanya kebangkitan PKI paling banyak terdapat pada pemilih PKS, kemudian pemilih Gerindra.

Isu "Sedang Terjadi Kebangkitan PKI"

Menurut Pilihan Presiden Dalam Pilpres 2014

	BASE	Setuju sedang terjadi kebangkitan PKI?			Jika setuju, apakah sudah menjadi ancaman?					
		Setuju	Tidak setuju	TT/TJ	Sudah	Sedikit sudah	Belum	Percaya tidak akan pernah jadi ancaman	TT/TJ	
CAPRES YANG DIPILIH DALAM PILPRES 2014										
PRABOWO-HATTA	46.85	19	81	1	53	24	17	4	2	
JOKOWI-JK	53.15	10	89	1	32	45	13	0	10	

Opini tentang adanya kebangkitan PKI lebih banyak terdapat pada pemilih Prabowo.

Isu “Sedang Terjadi Kebangkitan PKI” Menurut Akses Berita di Media Massa

	BASE	Setuju sedang terjadi kebangkitan PKI?			Jika setuju, apakah sudah menjadi ancaman?					
		Setuju	Tidak setuju	TT/TJ	Sudah	Sedikit sudah	Belum	Percaya tidak akan pernah jadi ancaman	TT/TJ	
MENGIKUTI BERITA DI KORAN										
Tiap hari/sangat sering/cukup sering	7.8	24	76	0	62	32	3	0	2	
Jarang/tidak pernah	91.8	12	88	1	36	38	18	2	7	
MENGIKUTI BERITA DI TV										
Tiap hari/sangat sering/cukup sering	71.2	14	86	1	45	35	14	2	4	
Jarang/tidak pernah	28.6	10	90	0	22	44	21	0	13	
MENGIKUTI BERITA DI RADIO										
Tiap hari/sangat sering/cukup sering	7.1	16	84	0	17	47	31	0	5	
Jarang/tidak pernah	92.2	12	87	1	42	35	14	2	6	
MENGIKUTI BERITA DI INTERNET										
Tiap hari/sangat sering/cukup sering	22.3	25	75	1	52	32	11	2	3	
Jarang/tidak pernah	76.6	9	91	0	31	40	19	1	9	

Opini tentang adanya kebangkitan PKI lebih banyak terdapat pada warga yang intens mengikuti berita di media massa, terutama internet dan koran.

Isu "Sedang Terjadi Kebangkitan PKI" Menurut Demografi

	BASE	Setuju sedang terjadi kebangkitan PKI?			Jika setuju, apakah sudah menjadi ancaman?				
		Setuju	Tidak setuju	TT/TJ	Sudah	Sedikit sudah	Belum	Percaya tidak akan pernah jadi ancaman	TT/TJ
GENDER									
Laki-laki	50.1	15	85	0	36	40	17	3	4
Perempuan	49.9	10	89	1	45	32	13	0	10
DESA-KOTA									
Pedesaan	50.4	9	91	0	26	45	16	2	10
Perkotaan	49.6	16	83	1	47	32	15	1	4
UMUR									
<= 21 thn	4.6	25	75	0	50	22	22	0	6
22-25 thn	6.4	17	80	3	48	41	6	0	5
26-40 thn	34.9	13	87	0	35	37	18	2	8
41-55 thn	34.0	12	88	0	44	35	13	3	5
> 55 thn	20.1	9	90	1	30	47	17	0	6

Opini tentang adanya kebangkitan PKI lebih banyak terdapat pada warga yang tinggal di perkotaan dan berusia lebih muda.

Isu "Sedang Terjadi Kebangkitan PKI" Menurut Demografi

	BASE	Setuju sedang terjadi kebangkitan PKI?			Jika setuju, apakah sudah menjadi ancaman?				
		Setuju	Tidak setuju	TT/TJ	Sudah	Sedikit sudah	Belum	Percaya tidak akan pernah jadi ancaman	TT/TJ
PENDIDIKAN									
<= SD	43.1	8	92	0	24	41	20	3	12
SLTP	18.5	13	87	1	22	42	21	4	11
SLTA	28.3	15	84	1	54	32	13	0	1
PT	10.1	26	74	0	53	35	9	0	3
PENDAPATAN									
< 1 juta	31.3	9	90	1	30	42	21	0	7
1 - < 2 juta	31.3	13	87	0	40	36	13	3	9
=> 2 juta	37.4	15	84	1	45	35	15	2	4

Opini tentang adanya kebangkitan PKI lebih banyak terdapat pada warga yang berpendidikan dan berpendapatan lebih tinggi.

Isu “Sedang Terjadi Kebangkitan PKI” Menurut Demografi

	BASE	Setuju sedang terjadi kebangkitan PKI?			Jika setuju, apakah sudah menjadi ancaman?				
		Setuju	Tidak setuju	TT/TJ	Sudah	Sedikit sudah	Belum	Percaya tidak akan pernah jadi ancaman	TT/TJ
ETNIS									
Jawa	40.7	13	86	1	31	43	18	2	6
Sunda	15.6	16	83	1	44	32	16	4	4
Madura	3.1	13	87	0	34	17	49	0	0
Bugis	2.7	13	87	0	43	20	12	0	25
Betawi	2.9	5	95	0	100	0	0	0	0
Batak	3.4	9	91	0	60	40	0	0	0
Minang	2.7	10	83	6	62	38	0	0	0
Lainnya	28.9	11	89	0	45	35	12	0	8
AGAMA									
Islam	86.8	14	85	1	39	37	16	2	6
Protestan/Katolik	10.6	1	99	0	100	0	0	0	0
Lainnya	2.7	0	97	3	0	0	0	0	0

Opini tentang adanya kebangkitan PKI lebih banyak terdapat pada warga yang beragama Islam.

Isu "Sedang Terjadi Kebangkitan PKI" Menurut Wilayah

	BASE	Setuju sedang terjadi kebangkitan PKI?			Jika setuju, apakah sudah menjadi ancaman?					
		Setuju	Tidak setuju	TT/TJ	Sudah	Sedikit sudah	Belum	Percaya tidak akan pernah jadi ancaman	TT/TJ	
WILAYAH										
SUMATERA	20.7	17	83	0	43	31	15	0	11	
DKI+BANTEN	8.0	23	77	0	46	35	13	5	0	
JABAR	17.6	14	84	2	60	25	11	0	4	
JATENG+DIY	16.0	11	87	1	21	58	16	0	5	
JATIM	16.3	10	90	0	39	29	20	6	6	
INDONESIA TENGAH (BALI+NTB+NTT+KALIMANTAN)	11.0	10	90	0	7	60	25	0	7	
INDONESIA TIMUR (SULAWESI+MALUKU+MALUT+PAPUA+PABAR)	10.4	2	98	0	50	50	0	0	0	

Opini tentang adanya kebangkitan PKI paling banyak terdapat pada warga yang tinggal di DKI+Banten.

KESIMPULAN

KESIMPULAN

- ▶ Hampir semua warga tidak setuju bahwa sekarang sedang terjadi kebangkitan PKI di tanah air (86,8%).
- ▶ Warga yang menyatakan setuju bahwa sekarang sedang terjadi kebangkitan PKI hanya 12,6%.
- ▶ Yang yakin bahwa kebangkitan PKI itu telah mengancam negara hanya sekitar 5% dari populasi dewasa nasional.
- ▶ Sejalan dengan itu, warga yang setuju dengan opini bahwa Jokowi adalah orang atau terkait dengan PKI sebesar 5,1%. Yang tak setuju 75,1%, dan tidak tahu 19,9%.

KESIMPULAN

- ▶ Opini masyarakat tentang adanya kebangkitan PKI cukup beririsan dengan pendukung Prabowo, dan dengan beberapa pendukung partai politik, terutama PKS dan Gerindra.
- ▶ Di samping itu, opini tentang kebangkitan PKI cenderung lebih banyak di kalangan muda, perkotaan, terpelajar, dan sejumlah daerah tertentu, terutama Banten, Sumatera, dan Jawa Barat. Semua demografi ini beririsan dengan pendukung Prabowo.
- ▶ Harusnya yang lebih tahu bahwa sekarang sedang terjadi kebangkitan PKI lebih banyak di kalangan warga yang lebih senior sebab mereka lebih dekat masanya dengan masa PKI hadir di pentas politik nasional (1945–1966) dibanding warga yang lebih junior (produk masa reformasi).

KESIMPULAN

- ▶ Ini menunjukkan bahwa opini kebangkitan PKI di masyarakat tidak terjadi secara alamiah, melainkan hasil mobilisasi opini kekuatan politik tertentu, terutama pendukung Prabowo, mesin politik PKS dan Gerindra.
- ▶ Bila keyakinan adanya kebangkitan PKI itu alamiah maka keyakinan itu akan ditemukan secara proporsional di pendukung Prabowo maupun Jokowi, di PKS, Gerindra, dan partai-partai lain juga.
- ▶ Gejala hasil mobilisasi itu juga terlihat pada warga yang cenderung punya akses ke media massa, terutama media sosial.

KESIMPULAN

- ▶ Secara politik, isu kebangkitan PKI tidak penting karena tak dirasakan adanya oleh hampir semua warga.
- ▶ Isu kebangkitan PKI yang ditunjukkan untuk memperlemah dukungan rakyat pada Jokowi nampaknya bukan pilihan isu strategis yang berpengaruh.

TERIMA KASIH